

# Coag Informa



Revista de Coag-  
Castilla y León.  
Año 14. Número  
81. Septiembre-  
Octubre de 2019



**JESUS JULIO CARNERO  
NUEVO CONSEJERO DE AGRICULTURA**

**SOLO APOYANDO  
AL AGRICULTOR HAREMOS  
UNA CADENA  
ALIMENTARIA JUSTA**



**PLENO DE  
COAG CASTILLA Y LEÓN**

**COAG RECLAMA 24.000  
NUEVOS JÓVENES  
AGRICULTORES**



# FENDT

fendt.com | Fendt es una marca mundial de AGCO.



## Preparado para más.

### Compra ahora y paga en 2021\*

Fendt trae lo que el olivar y la viña necesita, tu 3 o 4 cilindros estándar junto a la posibilidad de empezar a pagarlo en 2021\*.

Descubre más en: [fendt.com](http://fendt.com)

**It's Fendt.** Porque comprendemos la agricultura.

\* Operación financiada por De Lage Landen International BV Sucursal en España bajo la marca AGCO Finance, CIF W0031602F. Financiación a un plazo total de 6 años en cuotas semestrales, con carencia inicial de 18 meses. Tipo de interés T.I.N. 1,99%, T.A.E 2,46%. T.A.E calculada para un importe principal de financiación de 10.000€ a 6 años en cuotas semestrales. Comisión apertura 1,5% y comisión de estudio 0,2% sobre el principal del préstamo. Condiciones sujetas a la aprobación por parte de la entidad financiera. Máximo a financiar 70% del precio neto de venta.





## JESÚS JULIO CARNERO

*Antes que sucumbir al escepticismo sobre sus resultados hay que valorar que tenemos otro Consejero que nos escucha. Eso por sí solo no es suficiente, pero no es un mal comienzo; el resto ya se lo iremos recordando.*

Jesús Julio Carnero ha llegado a la Consejería de Agricultura, Ganadería y Desarrollo Rural prometiendo trabajo y diálogo permanente con los representantes del sector. Y fiel a ese compromiso, cuando apenas lleva dos meses en el cargo -con agosto en medio- ya han sido varias las reuniones a las que ha convocado al Consejo Agrario de Castilla y León. Además, el consejero ha mantenido encuentros bilaterales con las direcciones regionales de las organizaciones agrarias, como la que mantuvo el 24 de septiembre con el Pleno de COAG-Castilla y León.

Es cierto que llega a Agricultura y Ganadería sin ser experto en estas materias, si bien acumula una importante experiencia sobre los problemas del Medio Rural de su anterior recorrido como presidente de Diputación. Por lo visto hasta ahora, ganas de aprender no le faltan. También hay que reconocerle buena disposición para acercarse al terreno

no y habilidad para tratar con las personas, cualidades no pequeñas en estos tiempos en que los ciudadanos andamos bastante cabreados con nuestros políticos.

Cuando la política pierde peso frente a la estrategia, y las medidas se ahogan en exiguos presupuestos, antes que sucumbir al escepticismo sobre sus resultados hay que valorar que tenemos otro Consejero que nos escucha. Eso por sí solo no será suficiente, lo sabemos, pero no es un mal comienzo; el resto ya se lo iremos recordando...

### SUMARIO

**5-8.** Entrevista a Jesús Julio Carnero, nuevo consejero de Agricultura, Ganadería y Desarrollo Rural.

**12-13.** Pleno de COAG-CYL. La organización reclama al nuevo gobierno bases para crear 24.000 nuevos agricultores.

**14.** COAG-CYL denuncia a Azucarera ante

Arbitraje por incumplir el AMI

**16.** Nuestra organización pide que se inicie ya la planificación hidrológica 19-20.

**18.** "Tierra de Sabor" debe ser potenciada y consumida en las instituciones

**24.** COAG-CYL solicita a las Cortes que insten la derogación del canon de semillas.

# LA TARJETA UNIVERDE TIENE MUCHAS VENTAJAS PARA TI.

TÚ ESCUCHAS A TU CAMPO,  
NOSOTROS TE ESCUCHAMOS A TI.

Solicita ya en tu oficina más cercana la **Tarjeta UniVerde** con la que puedes **decidir el plazo y el número de pagos en los que fraccionar tu compra\*** dependiendo de tu cultivo y zona.



\*Concesión sujeta a criterio de la entidad. Uso para comercios adheridos al sistema Univerde. Consulta la relación de comercios en el apartado de Tarjetas Profesionales Agrarias de la sección de Agricultores disponibles en [unicaja.es/comercios\\_univerde](http://unicaja.es/comercios_univerde). La tarjeta Univerde permite elegir el plazo de la operación, con un Máximo de 12 meses y elegir el número de pagos en los que se puede fraccionar la compra entre las siguientes alternativas: mensual, bimestral, trimestral, cuatrimestral, semestral o a vencimiento.





### JESÚS JULIO CARNERO

*Consejero de Agricultura, Ganadería y Desarrollo Rural de Castilla y León*

**“Sólo fortaleciendo al eslabón más débil, el productor, haremos una cadena alimentaria fuerte y justa”**

El nuevo consejero desgrana su ambicioso programa para la legislatura. ¿Lo cumplirá entero? “Trabajaré para llegar al cien por cien de los compromisos, por eso los detallé. No comulgo con mensajes que nos gustan a todos pero son incumplibles”, afirma.

**Pregunta:** ¿Con qué horizontes asume el cargo de consejero de Agricultura, Ganadería y Desarrollo Rural?

**Respuesta:** Con un horizonte de ilusión, mi trayectoria ha estado muy identificada con el medio rural y esta Consejería me permite seguir en esta línea. Agricultura, Ganadería y Desarrollo Rural tiene actuaciones muy potentes para hacer que nuestros pueblos sean atractivos, especialmente para fortalecer la principal actividad económica que se puede desarrollar en ellos: la agricultura y la ganadería.

**P:** En su comparecencia de legislatura citó dos ejes estratégicos de todo el Gobierno regional: desarrollo rural y retención de talento. ¿Con qué medidas concretas piensa abordar estas cuestiones?

**R:** Realmente los dos ejes estratégicos que anuncié fueron desarrollo rural y cadena alimentaria. El primero está estrechamente relacionado con todas las actuaciones que en el ámbito de la agricultura y la ganadería desarrolla la Consejería, tanto desde el punto de vista estructural como de apoyo a las rentas. El segundo es un eje nuevo, con poca experiencia, pero en el que nos vamos a volcar puesto que al final trabajar con todos los agentes de la cadena alimentaria, para conseguir un fin común sin desequilibrios, es lo que aportará más fortaleza.

**P:** En esta citada comparecencia usted plantea un programa de actuación a lo largo de la legislatura, bastante ambicioso. A pesar de la imposibilidad de cuantificar algunas medidas como las reivindicaciones al Gobierno de España, ¿con qué grado de cumplimiento se consideraría satisfecho al final de la legislatura?

**R:** Trabajaré para llegar al cien por cien de los compromisos, por eso los detallé. No comulgo con mensajes que nos gustan a todos pero son incumplibles y desde luego prefiero ambición, que lleva consigo esfuer-



zo y trabajo, que moderación y comodidad.

**P: ¿Cómo valora la situación de la sanidad animal en nuestra Comunidad Autónoma?**

**¿Comparte el criterio de los que piden “flexibilidad” en las campañas de saneamiento o es partidario de mantener el rigor y la seriedad en su aplicación?**

R: La situación sanitaria de la cabaña ganadera regional muestra una foto envidiable. En lo que al sector bovino se refiere, siendo los principales productores a nivel nacional, estamos en prevalencias del 1,43%, la evolución del estatus sanitario del ganado bovino en Castilla y León está siendo muy positiva ya que en los últimos diez años en tuberculosis bovina se ha pasado de 4,16% de explotaciones positivas a 1,43%, en brucelosis bovina se ha pasado de 1,44% de explotaciones positivas a 0,0% ya en 2016 y 2018.

Estos resultados han supuesto un avance importantísimo permitiendo aplicar lo que podemos denominar la “flexibilización de los Programas Nacionales de erradicación” en el sentido de que en tuberculosis bovina, en seis provincias (Burgos, León, Palencia, Segovia, Valladolid y Zamora) en las que ya tenemos menos del 1% de explotaciones positivas, no hay restricciones de movimiento de animales destinados a cualquier cebadero. En brucelosis bovina, la Unión Europea nos ha declarado libres de enfermedad cuatro provincias (Burgos, Soria, Valladolid y Zamora), próximamente se declarará León y vamos a proponer este año que Salamanca y Segovia también sean declaradas. Por lo tanto tendremos siete provincias libres en breve, reduciéndose las pruebas de saneamiento al 20% de las explotaciones de cada una de estas provincias, no siendo necesario por tanto hacerlas a todas las explotaciones de las provincias declaradas libres.

El objetivo debe ser avanzar salvaguardando los intereses de los gana-

**E**l incremento de poblaciones de fauna silvestre es un problema para el sector agrario por varios motivos: es un potencial transmisor de enfermedades infecto contagiosas al ganado doméstico, causa tremendos daños a las explotaciones y se ha convertido en una amenaza evidente para la seguridad vial”

**L**a situación sanitaria de la cabaña ganadera de Castilla y León muestra una foto envidiable”

deros dentro del marco normativo comunitario. Todo ello teniendo como principal principio de trabajo poner en común actuaciones y remando todos en la misma dirección: juntos será más fácil y llegaremos antes.

**P: Reconociendo que Castilla y León está a la cabeza en cumplimiento del Programa de Desarrollo Rural (PDR) sin embargo aun falta por realizar más del 60 % y queda menos de año y medio del periodo ordinario de ejecución ¿Está entre sus planes agilizar el desarrollo del PDR para no tener que recurrir a la regla n+3?**

R: La planificación europea establece que los programas tienen que ejecutarse dejando margen a la gestión administrativa y a la respuesta de los beneficiarios, por eso existe la denominada regla n+3. Todos los programas europeos utilizan esta regla europea. Piense que prácticamente todas las medidas del PDR son a la demanda y las justificaciones de las actuaciones las tiene que realizar el beneficiario.

En nuestra voluntad está agilizar todo lo que se pueda pero no podemos perjudicar a los beneficiarios, especialmente a los que tienen que invertir, que necesitan tiempo para realizar las inversiones.

**P: ¿Cómo va a afrontar toda la problemática que genera en la agricultura y la ganadería la proliferación de la fauna silvestre?**

R: Desde la Consejería de Agricultura, Ganadería y Desarrollo Rural tenemos claro que el incremento de poblaciones de fauna silvestre es un problema para el sector agrario de Castilla y León además por varios motivos: es un potencial transmisor de enfermedades infecto contagiosas al ganado doméstico, causa tremendos daños a las explotaciones y se ha convertido en una amenaza evidente para la seguridad vial provocando un buen número de accidentes de tráfico.

En lo que a sanidad animal se refiere, Castilla y León es la única Comunidad Autónoma que tiene un programa propio de vigilancia sanitaria en fauna silvestre que va más allá de lo exigido por el Programa Nacional duplicando los muestreos. Además, Castilla y León ha sido una de las comunidades autónomas con mayor inversión científica y técnica en el programa de erradicación de tuberculosis, y ha participado en dos programas Interreg de cooperación transfronteriza con Portugal que incluían dentro de su ámbito de actuación la investigación epidemiológica en fauna silvestre.

Adicionalmente, nuestra región es la única a nivel nacional que cuenta con la base legislativa autonómica que permite actuar sistemáticamente en fauna silvestre, disponemos de una Orden Autonómica, que regula el muestreo y actuaciones en caso de hallazgos que demuestren la interrelación fauna silvestre-doméstica y hemos implementado un protocolo de muestreo siguiendo los parámetros homogéneos establecidos en la citada orden.

Adicionalmente, estamos incremen-



tando los controles a los movimientos de jabalíes bien a través de nuestros Servicios Veterinarios Oficiales o bien en colaboración con el Seprona para que ponga especial atención a aquellos movimientos ilegales que supongan un peligro de introducción de la Peste Porcina Africana.

Por otro lado, es nuestro propósito en esta legislatura mantener un contacto muy fluido y estrecho con los responsables de la Consejería de Fomento y Medio Ambiente, para trasladarles todas las peticiones del sector en cuanto a la necesidad de realizar los controles poblacionales de determinadas especies y, en determinadas zonas, necesarios para mitigar todos los peligros que pueden acarrear a nuestro sector.

**P: ¿Qué medidas van a poner en marcha para paliar los efectos de la sequía padecida en esta campaña? ¿contemplan medidas de tipo estructural ante una situación que se repite cada vez con mayor frecuencia?**

R: Una de mis primeras ocupaciones desde que asumí el cargo de consejero ha sido la sequía. Desde el primer minuto nos hemos puesto a trabajar con las organizaciones agrarias que nos han propuesto diferentes vías de apoyo a la pérdida de renta de las explotaciones de nuestra Comunidad debido a esta situación de sequía que, por desgracia, cada vez se presenta con más frecuencia en nuestro país. De hecho, atendiendo a sus prioridades ya hemos publicado con carácter de urgencia la convocatoria de ayudas destinadas a garantizar el suministro de agua a las explotaciones ganaderas en régimen extensivo de aprovechamiento de pastos. A través de esta ayuda los ganaderos podrán atender las necesidades de agua en sus explotaciones adquiriendo, con subvenciones de la Junta de Castilla y León, equipos para el abastecimiento de agua como abrevaderos, cisternas o balsas de almacenamiento o incluso a través de estructuras fijas que puedan asegurar este suministro de agua. La subvención alcanza el 50% de la inversión con un máximo de 4.000 euros.



**D**ebemos hacer que nuestros pueblos sean atractivos, especialmente para fortalecer la principal actividad económica que se puede desarrollar en ellos: la agricultura y la ganadería”

Por otro lado, estamos trabajando con las entidades financieras a fin de poder ofrecer al sector una línea de préstamos que garanticen la circulación de capital en unas buenas condiciones financieras en las que, desde la Consejería de Agricultura, Ganadería y Desarrollo Rural, subvencionemos el interés generado por estos préstamos de una forma muy ventajosa para el sector. Lamentamos que el Ministerio no haya querido participar en paliar los efectos negativos de la sequía a nivel nacional y hemos decidido, dada la urgencia de la situación en Castilla y León que no permite demoras, publicar nuestras ayudas en la bonificación de intereses con presupuesto íntegramente autónomo.

Además, tal y como expuse en mi comparecencia de legislatura del pasado 4 de septiembre, nos comprometemos a seguir afianzando la política de seguros agrarios porque entendemos que es fundamental aumentar el nivel

de aseguramiento de nuestras explotaciones y conseguir mejorar las coberturas de nuestros seguros.

Por lo tanto, a lo largo de esta legislatura, incrementaremos como mínimo un 20 % nuestro apoyo presupuestario en esta política de seguros agrarios y remitiremos al Ministerio propuestas de mejora de las condiciones técnicas y cobertura de las diferentes líneas de seguros para hacerlas más atractivas al sector y conseguir el mayor volumen de aseguramiento posible.

**P: ¿Cómo están actuando para controlar la plaga de topillos?**

R: Las medidas ejecutadas dentro del contexto de la estrategia continua de lucha integrada contra el topillo campesino que desarrolla la Consejería en todo momento se basan en la Orden AYG/96/2019, de 5 de febrero.

Las actuaciones de control y prevención contra el topillo campesino son continuas y se están aplicando en cada momento las medidas que son posi-



bles. Es importante remarcar que no existe una única medida eficaz para el control de la plaga sino que el conjunto de todas ellas, aplicadas de forma integral y coordinada, son las que pueden tener efecto. Además, existe un programa de detección que nos permite descubrir precozmente la situación de riesgo, emitiéndose en consecuencia avisos de situación en otoño de 2018 y en primavera y verano de 2019. En todos los casos, los avisos de situación se han acompañado de una batería de medidas fitosanitarias y de manejo a los distintos agentes implicados. Todas estas recomendaciones y medidas se han comunicado al sector y agentes implicados y, por la situación de crecimiento poblacional, también a los ayuntamientos. Una de las medidas más importantes por su efectividad es la autorización de la destrucción de galerías por volteo.

De manera novedosa, y en base a la orden, la Consejería ha impulsado y está coordinando un Grupo Interadministrativo con las distintas administraciones competentes que están realizando labores de limpieza y destrucción de huras mediante medios mecánicos en reservorios y vías de dispersión, habiéndose actuado ya en más de 4.400 kilómetros de vías de dispersión.

También se están llevando a cabo labores de control biológico a través de la instalación de cajas nido y posaderos distribuidos por todo el territorio. En este último repunte poblacional han sido más de 1.500 cajas las que han contribuido activamente a la prevención y lucha contra el topillo.

Las administraciones implicadas debemos seguir alerta y prevenidos porque la capacidad reproductiva de este roedor es grande y hay que continuar aplicando las recomendaciones y desarrollando las actuaciones posibles. Pero no hay que olvidar que esto puede volver a ocurrir. El agricultor y el resto de agentes implicados, aunque pase el presente evento, deben concienciarse que la lucha integrada debe ser continua y coherente con la estrategia recientemente publicada en la Orden AYG/96/2019, de 5 de febrero.



**Y**a hemos publicado con carácter de urgencia la convocatoria de ayudas destinadas a garantizar el suministro de agua a las explotaciones ganaderas en régimen extensivo, de aprovechamiento de pastos”

**E**n esta legislatura incrementaremos como mínimo un 20 % el apoyo presupuestario a los seguros”

Yo ya me he comprometido a trabajar con las diputaciones a lo largo de todo el año con todas las herramientas legalmente disponibles.

**P: Ha creado en el seno de la Consejería una Dirección General de la Cadena Alimentaria ¿con qué objetivos nace esta Dirección?**

**R:** La Propuesta del Reglamento sobre los Planes Estratégicos de la PAC (2020), establece como objetivo específico mejorar la posición de los agricultores en la cadena de valor afrontando varios desafíos. Entre estos retos están el fortalecer la cooperación entre agricultores, cumpliendo los criterios de competencia; fortalecer las sinergias entre cadenas de valor, cumpliendo la Directiva sobre Prácticas comerciales desleales, transparencia de mercado, mejorar la volatilidad de los precios (con herramientas como los observatorios de los mercados) y mediante el fomento de la innovación tecnológica. También, es necesario apoyar el desarrollo de mercados que promuevan modelos de producción, como pueden ser las indicaciones protegidas, la producción ecológica, los sistemas locales y las cadenas de producción cortas. Por la necesidad de adaptarnos a los Planes Estratégicos de la nueva PAC era necesaria la creación de la nueva Dirección General de la Cadena Alimentaria.

Pero además porque creemos profundamente en que solo fortaleciendo el eslabón más débil de la cadena, es decir, el productor, haremos una cadena alimentaria no solo equilibrada sino fuerte y justa.





**PIONEER.**

# La mejor colza con la mejor protección

Ciclo medio-largo

**PT 279CL** NOVEDAD

- Ciclo medio-largo.
- Mayor potencial productivo en segmento Clearfield.
- Gran tolerancia al encamado.



Ciclo medio-largo

**PT 275** NOVEDAD

- Ciclo medio-largo.
- Mayor potencial productivo.
- Gran tolerancia a la sequia.



## Creciendo juntos

Clearfield® es marca registrada de BASF.



Visítenos en: [corteva.es](http://corteva.es) | [@cortevaES](https://twitter.com/cortevaES)

®™, SM Son marcas comerciales o de servicio de Dow AgroSciences, DuPont o Pioneer y de sus compañías filiales o de sus respectivos propietarios. ©2019 Corteva Agriscience™.



## COAG MEDIA EN EL PROYECTO FORMATIVO DE LA ESCUELA INTERNACIONAL LÁCTEA

**C**OAG- Castilla y León ha mediado con los organismos pertinentes, entre ellos la Interprofesional Láctea (INLAC), para hacer efectivo el proyecto de la Escuela Internacional de Industrias Lácteas (Eilza) de desarrollar un programa formativo de más de 14 cursos, que comprenderán todo el catálogo que se precisa para la formación de los trabajadores de la interprofesión láctea. El responsable de la Escuela, Francisco Prieto, afirma que existe un gran interés por este tipo de cursos.

De momento, ya está en marcha el curso de maestro quesero que consta de 390 horas de duración, y que está orientado a la formación de trabajadores del sector lácteo/quesero. Dicho curso se imparte desde primeros de octubre en el Instituto de Enseñanza Secundaria Alfonso IX de Zamora. Por otra parte, también se ha puesto en marcha el master-título propio de la USAL que se imparte desde el pasado 4 de octubre en el campus Zamora.

## LOBO: ¿POR QUÉ FRANCIA PERMITE UN CONTROL POBLACIONAL MUY SUPERIOR AL NUESTRO?

**C**OAG ha cuestionado en la Comisión de Caza el dispar criterio proteccionista que se aplica al lobo según el Estado miembro. Mientras en Castilla y León, con unos 1.900 lobos, se permitía un control poblacional -ahora suspendido cautelarmente por el TSJ- de hasta 143 ejemplares (el 7,5 %), en Francia, con un censo de 500 lobos (número esperado para 2023 pero ya alcanzado), se incrementa el porcentaje de ejemplares a abatir hasta el 17 por ciento (85 ejemplares). Si los cupos anteriores se cumplieran sin contar con la tasa de reproducción, en Castilla y León, con una superficie de 90.000 kilómetros cuadrados, tras el control poblacional quedarían 1.757 lobos. En Francia, cuya población lobera se concentra en 70.000 km<sup>2</sup> en los departamentos Auvernia-Ródano-Alpes, tras los controles quedarían 385 lobos. O los franceses son unos irresponsables o en Castilla y León hay margen de sobra para aplicar medidas de control superiores a las seguidas hasta ahora sin poner en peligro su supervivencia.

## COAG PIDE QUE LA FIGURA “AGRICULTOR GENUINO” INCLUYA LO PACTADO EN 2013

**E**l Coordinador de COAG-Castilla y León, Aurelio Pérez, ha pedido recuperar el “Acuerdo sobre los requisitos que debe reunir el agricultor activo y la actividad agraria” firmado por la Consejería, cooperativas y organizaciones agrarias el 18 de noviembre de 2013. Dicha petición la realizó el pasado 27 de septiembre ante la Secretaría General de la Consejería de Agricultura, Ganadería y Desarrollo Rural en reunión celebrada para analizar la orientación de la nueva PAC post 2020.

Si bien en aquel momento la definición utilizada en los documentos de la Comisión Europea era la de “agricultor activo”, en la propuesta que actualmente se debate se utiliza la de “agricultor genuino”. A



nuestro juicio, el calificativo que se le quiera poner es lo de menos, lo importante es adoptar una definición que reconozca y priorice las políticas agrarias a favor de los profesionales que realmente viven de su trabajo en sus explotaciones agrarias y/o ganaderas.



Que el cambio climático es una realidad ya no lo discute nadie, salvo el presidente del país que más contamina y que lidera la economía del mundo. ¿Nos afecta a los agricultores y ganaderos? Si, y por varios motivos: basta recordar las lluvias torrenciales que han provocado inundaciones con resultados catastróficos para las cosechas, las infraestructuras y las viviendas; o los periodos de sequía cada vez más frecuentes. Pero también nos afecta porque se incrementarán las exigencias de la nueva reforma de la PAC, que en los próximos meses relanzará sus trabajos. El Clima y las emisiones de CO2 van a estar en el centro de la negociación y marcarán las obligaciones de reducción de gases de efecto invernadero para poder acceder a las ayudas de la PAC. Si en sus inicios los pagos compensatorios tenían como objetivo garantizar una alimentación en cantidad suficiente para los ciudadanos, en el futuro, en un porcentaje todavía por determinar, se fijarán en función de las emisiones de CO2.

En España, al sector agrario y ganadero nos han asignado el 25 por ciento de las emisiones, y éstas se reparten al 50% entre la ganadería y la agricultura. Se nos considera el segundo sector en emisiones, por detrás del transporte, pero nada se habla de nuestra contribución en la absorción de gases de efecto invernadero. Las plantas convierten el CO2 en energía a través de la fotosíntesis; plantas y árboles que cultivamos y gestionamos los agricultores. La ganadería extensiva previene incendios y evita más emisiones de CO2. Si se tuviera en cuenta lo que emitimos y lo que absorbemos, veríamos que el sector agrario es uno de los que menos contribuye al calentamiento global. Nos piden desde las administraciones que hagamos propuestas para rebajar el nivel de emisiones pero

## EMISIONES DE CO2

Por Aurelio Pérez.  
Coordinador de COAG-  
Castilla y León



nadie quiere hablar del modelo productivo agrario: se apuesta por el modelo neoliberal economicista y desregulado que nos ha llevado a la situación actual a la vez que se desmantela el modelo social agrario. Pues ahí dejo algunas propuestas:

- Control y regulación de las producciones y mercados: garantizar producciones repartidas por el territorio y cercanas a los consumidores, así como una regulación de las importaciones, eliminarían buena parte del transporte por carretera y naval. Menos

transporte: menos CO2.

- NO a las macrogranjas: si concentramos la producción, eliminamos pequeñas y medianas explotaciones, aumentamos el transporte por carretera para repartir la producción y los suministros de materias primas. Más transporte: más CO2.

- Modernización de regadíos para regar más con menos. Más masa vegetativa, más absorción de CO2.

- Producciones de calidad, denominaciones de origen, indicaciones geográficas protegidas que garanticen una alimentación sana: si los países de los que importamos no cumplen los criterios de calidad, compromisos contra el cambio climático, utilización de pesticidas, etc., que nos exigen a nosotros, más emisiones de CO2.

La Comisión Europea, el gobierno del Estado y el gobierno autonómico, presionados por los lobbies en Bruselas, terminarán por imponer un sistema de derechos de emisión de CO2 para que los señoritos puedan comprar derechos y seguir contaminando. Y como siempre las normas se harán para las clases medias y bajas. No se cumplirá la máxima de que el que contamina paga. Cuanto más escandalosa sea tu riqueza, mayor permisividad para contaminar tienes.

### EL POTENCIAL DEL MAXICÉN

Registro en USA No. F-1417

- 415 Kgs. ACEITUNAS árbol. 46,13% Rto. + Omega 3
- 11.500 Kgs. CEBADA Ha. Peso espe. 73, + Omega 3
- 22.000 Kg. de MAIZ por Ha. con 1'55 mg/Kg. de triptófano, con Omega 3
- 14.500 Kg. ARROZ por Ha., y 2.1 mg/kg. de Vitamina A, con Omega 3
- 215.000 Kgs. de TOMATE por Ha., con Omega 3
- 145 Kgs. de CLEMENTINA por árbol, con Omega 3
- 14.000 Kgs. UVA de viña por Ha., con Omega 3
- 110.000 Kgs. de PATATA por Ha., Vit. A + Omega 3
- 11.200 Kgs. de AVENA por Ha., con Omega 3
- 53.000 Kgs. de AGUACATE por Ha.
- 200.000 Kg. de CALABACÍN por Ha., con Omega 3
- 66.000 Kg. de CAFÉ por Ha.
- 86.000 Kg. CAÑA DE AZÚCAR por Ha.

### BERLIN EXPORT INTERNATIONAL

Tudela - Navarra (España)  
Tel. 948 413 817 / Fax. 948 828 437  
[www.berlinex.com](http://www.berlinex.com) - [bioaga@bioaga.com](mailto:bioaga@bioaga.com)

Desde 1922

BERLIN EXPORT a la cabeza de la alta tecnología con sus abonos MAXICEN conocidos internacionalmente por sus excelentes resultados: producción y calidad, consiguiendo más Vitaminas A, B, C, D y E, más BRIX, un ALTO GRADO DE OMEGA 3 y FIBRA DIETÉTICA en todos los cultivos, viñedos, hortalizas, frutas, cereales, etc.

Empresa Ganadora de DOS ESTRELLAS INTERNACIONALES DE ORO: Una a la TECNOLOGIA por la BID de Texas (USA) y otra a la CALIDAD. TROFEO AL PRESTIGIO COMERCIAL

### RECORDS DE PRODUCCIÓN CON MAXICÉN

- 10.500 Kgs. de TRIGO por Ha. con Omega 3
- 18.000 Kgs. de SORGO por Ha.
- 28.000 Kgs. ALFALFA + 24% proteína, con Omega 3
- 44.000 Kg. UVA de vino por Ha. con 11'3° + Omega 3
- 80.000 Kgs. de MANDARINAS por Ha.
- (80% extra 19% 1.°) con 9'8% Brix, con Omega 3
- 40.100 Kg. AJOS por Ha. + Vit. A 170% + Vit. C 300%, con Omega 3
- 53.000 Kg. MELOCOTÓN con 13 Brix + 7'34 mg. Vitamina A y 5'5 mg. Vit. C, con Omega 3
- 70.000 Kg. de CIRUELA GOLDEN, con Omega 3
- 83.000 Kg. de LIMONES con Omega 3
- 3.166 Kg. de CACAHUETES por Ha.
- 92.000 Kg. de BERENJENA por Ha. con Omega 3

### EKOCEN: FERTILIZANTE NATURAL

Autorizado para Agricultura orgánica





**AURELIO PÉREZ LANZA AL NUEVO CONSEJERO, PRESENTE EN EL ACTO, REIVINDICACIONES TAMBIÉN EN MATERIA DE SEQUÍA, GANADERÍA O EMPODERAMIENTO DE LA MUJER**

## COAG RECLAMA 24.000 NUEVOS AGRICULTORES

• *El Pleno de COAG-CYL se celebró el pasado 24 de septiembre en Valladolid y en el mismo se analizaron los principales problemas que acucian al campo. El acceso de jóvenes a la agricultura, la sequía o la despoblación rural, fueron los esenciales.*

COAG CASTILLA Y LEÓN celebró el pasado 24 de septiembre en Valladolid su Pleno regional y en el contexto del mismo lanzó lo que considera el principal reto que debe concernir al nuevo gobierno de Castilla y León: Sentar las condiciones necesarias para que en los próximos diez años, 24.000 jóvenes castellano-leoneses se incorporen a la actividad agraria. Aurelio Pérez, coordinador de COAG-CYL, trasladó

esta petición a Jesús Julio Camero, nuevo consejero de Agricultura, Ganadería y Desarrollo Rural presente en el acto celebrado por la organización agraria. Esta fue solo una de las propuestas que Aurelio Pérez planteó al consejero. Otras fueron la necesidad de promover también el acceso de las mujeres al campo o impulsar eficientemente la política de regadíos con la construcción de nuevos embalses. En este terreno, Aurelio Pérez, aclaró que la

innovación es crucial pues debe permitir que con la misma cantidad de agua se riegue más espacio. La amenaza del cambio climático y, por tanto, la sucesión cada vez más intensa de períodos de sequía, es ya una realidad, dijo.

Enfaticó el coordinador de COAG en la imperiosa necesidad de estructurar la ganadería a la hora de crear nuevas granjas porque nuestra región posee territorios suficientes para que todos los proyectos en este



sector cohabiten respetuosamente. Con respecto a la despoblación del Medio Rural, Aurelio Pérez denunció la existencia de discursos huecos y propuso tres medidas para avanzar en la solución de este grave problema de la España rural: un buen diseño de la PAC,

recuperar políticas de precios y apostar decididamente por lo nuestro.

**GUANTE**

Por su parte, Jesús Julio Carnero, dijo que recogía el guante lanzado por Aurelio Pérez hasta el punto de asegurar que las preocupacio-

nes de COAG-CYL y las suyas, son comunes. Reconoció que la despoblación es un asunto manido, aunque debe ser una preocupación de todos. "En Castilla y León hay un problema y vamos a trabajar en ello", aseguró en relación al asunto de la despoblación

rural. Con respecto al agua reiteró su propuesta de modernizar 30.000 hectáreas en la presente legislatura. Pero en su opinión, el objetivo primordial de su mandato será rejuvenecer el sector agrario, así como abundar en el empoderamiento de la mujer.

**SECTOR AGRARIO Y MEDIO RURAL VIVOS**

**C**OAG- CASTILLA Y LEÓN entregó un documento al consejero Jesús Julio Carnero, titulado "Propuestas de política agraria para un sector agrario y un medio rural vivos", que podría ser perfectamente la hoja de ruta del nuevo consejero para desarrollar su labor de reformas agrarias, dado lo completo e imaginativo que resulta. La política agraria que según COAG-CYL debería desarrollar el nuevo equipo responsable del campo regional se estructura en 15 puntos entre los que destacan los epígrafes sobre el modelo social agrario, el control y la regulación de producciones y mercados, la

mejora del funcionamiento de la cadena alimentaria, la defensa de los sectores de producción, el desarrollo rural y la lucha contra la despoblación o las estructuras agrarias y los regadíos.



**ES REAL:  
4 AÑOS  
DE GARANTÍA**

No podrás quitártelo de la cabeza... New Holland te ofrece una **garantía de 4 años o hasta 4.000 horas** en toda la gama de tractores T6, T7 y T8, más confianza y tranquilidad.



A-veerA lubricantes

\*CONSULTE CONDICIONES EN CONCESIONARIOS OFICIALES NEW HOLLAND.

NEW HOLLAND TOP SERVICE 00800 64 111 1111\* ASISTENCIA E INFORMACIÓN 24/7.  
\*La llamada es gratuita desde teléfono fijo. Antes de llamar con su teléfono móvil, consulte tarifas con su operador







**TODAS LAS UNIONES REGIONALES PRODUCTORAS DE REMOLACHA SE CONGREGAN EN VALLADOLID PARA CONSENSUAR LA MEDIDA**

## COAG DENUNCIA A AZUCARERA ANTE ARBITRAJE POR INCUMPLIR EL AMI

COAG registró el pasado 30 de julio ante la Corte de Arbitraje de la Cámara Oficial de Comercio, Industria y Servicios de Madrid la solicitud de inicio del procedimiento arbitral contra Azucarera Iberia por el incumplimiento del Acuerdo Marco Interprofesional (AMI). COAG pretende defender el interés de los re-

*•La organización defiende el interés de los remolacheros ante la decisión unilateral de Azucarera de bajar el precio de la tonelada en 6,5 euros, incumpliendo el precio fijado en el Acuerdo Marco Interprofesional.*

molacheros ante la decisión unilateral de Azucarera de bajar el precio de la tonelada de remolacha en aproximadamente 6,5 euros para la presente campaña, incumpliendo el precio fijado en el Acuerdo Marco Interprofesional (AMI) en vigor. Representantes de todas las organizaciones territoriales de COAG en las

que se cultiva remolacha: País Vasco, La Rioja, Andalucía y Castilla y León participaron el pasado 10 de mayo en un encuentro en Valladolid para analizar la situación. Todos los asistentes se mostraron convencidos de que el Arbitraje es la mejor manera de defender el interés de los cultivadores, ante la negativa a negociar por parte de Azucarera tras imponer el cambio de modelo de pago.

El asesoramiento legal corresponderá al responsable de los Servicios Jurídicos de COAG-Castilla y León, José Ramón Pérez, artífice de logros como el pago de los daños por ataques del lobo al sur del Duero o, el abono, a todos los remolacheros de la ayuda de 3 euros por tonelada que la Consejería les quitó.





**Yara Premium Club**

El programa de puntos de Yara

[www.yarapremiumclub.es](http://www.yarapremiumclub.es)

**Knowledge grows**



Introduce el código  
**PRENSA19** y llévate

**100**

**PUNTOS GRATIS**



# Cultiva conocimiento, cosecha futuro

## YaraMila™ ACTYVA 20-7-10

**Nutrición de precisión en el ahijado**

Fuente de Nitrógeno, Fósforo y Potasio en un solo gránulo.

Aplicalo en el ahijado para un mayor rendimiento de tu cosecha.

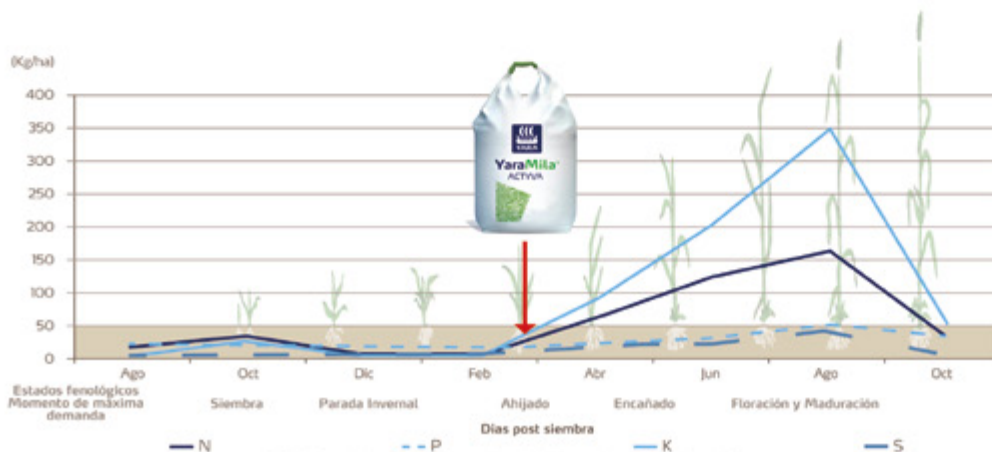

[www.yara.es](http://www.yara.es)



**CRECIENTE PREOCUPACIÓN EN EL CAMPO POR LAS PROLONGADAS SEQUÍAS**

# COAG CONSIDERA IMPRESCINDIBLE INICIAR YA LA PLANIFICACIÓN HIDROLÓGICA DE LA CAMPAÑA 19-20

- La reserva hidráulica es un 5% inferior a la media del último decenio.
- La gestión de Confederación Hidrográfica del Duero será transcendental.
- La solución: modernizar regadíos, construir presas y recargar agua de los acuíferos.

El análisis comparativo de reserva de agua realizado por COAG-Castilla y León este año en comparación con las últimas diez campañas no arroja buenos augurios. El volumen de agua embalsada es del 40%, muy lejos del 64% de septiembre de 2018 y por debajo del 45% de la media de los últimos diez años. Esta media se ha visto reducida por las bajas precipitaciones recogidas en 2016-2017. En peor situación que la campaña pasada pero similar a la media de los últimos 10 años se encuentran los embalses de Arlanzón y Uzquiza en Burgos, Porma y Riaño en León, Linares de Arroyo y Pontón Alto en Segovia, y Cuerda del Pozo en Soria. Preocupante es el estado



de Las Cogotas en Ávila, Villameca y Barrios de Luna en León, los sistemas Carrión y Pisuerga en Palencia y el Sistema Águeda en Salamanca. Por debajo del 25% se encuentran Las Cogotas (17%), Villameca (24%),

Requejada (24%) y Aguilar de Campo (al 23%) del Sistema Pisuerga. No mucho mejor se encuentra el Sistema Águeda en Salamanca (al 35%), todo según datos de Confederación Hidrográfica del Duero. La peor situación

corresponde a Alto Tormes (Salamanca) y Adaja (Ávila). En estado de alerta se encuentra la zona CE-GA (Segovia y Valladolid). Y en prealerta: Pisuerga y Carrión (con incidencia en las provincias de Palencia, Valladolid y Zamora), Bajo Duero (Zamora), Medio-Bajo Tormes y Águeda (Salamanca), y Torio-Bernesga (León).

COAG considera que no puede demorarse la puesta en práctica de una adecuada gestión de los recursos para garantizar la campaña 2019-2020.

Es imprescindible que Confederación Hidrográfica gestione los escasos volúmenes disponibles con un nivel de reserva y con prioridades para el sector primario en tanto motor fundamental de la economía regional.

Seguimos reivindicando acciones estructurales que garanticen resultados a largo plazo y sortear los efectos de las sequías.

La única solución es reforzar las inversiones en modernización de regadíos, construir nuevas presas y balsas y ahondar en la posibilidad de recarga o cualquier otra alternativa de futuro que permita seguir haciendo viable la extracción de agua de los acuíferos.



COAG reclama al Ministerio de Agricultura y a los organismos competentes de las Comunidades Autónomas que se controlen las existencias en bodegas para evitar que, aquellos excedentes de la campaña anterior (que no puedan calificarse como vino al no cumplir los parámetros de trazabilidad de la normativa UE), pueden reintroducirse en el mercado aprovechando la fermentación del nuevo mosto de alta calidad.

En una reunión celebrada en el Ministerio, COAG incidió en que las autoridades competentes deben evitar cualquier tipo de práctica que infle de forma artificial y fraudulenta la oferta en el mercado con la intención de evi-

**LA ORGANIZACIÓN PRETENDE EVITAR QUE SE CONVIERTA EN VINO LA UVA DE BAJA GRADUACIÓN ALCOHÓLICA**

## COAG PIDE CONTROLAR LOS EXCENDENTES NO APTOS PARA VINO

tar una natural subida de precios en una campaña con una merma del 25% a nivel nacional, (con caídas del 40% en las variedades tempranas ya recolectadas), y una excelente calidad. "Llama poderosamente la atención que las tablillas repitan precios del año anterior cuando las condiciones del mercado son radicalmente dife-

rentes. A nivel internacional, la sequía y olas de calor extraordinarias han provocado una reducción de la cosecha por encima del 10% en Argentina, Chile y Australia. En Francia, principal productor europeo, las estimaciones apuntan a una caída del 13% respecto a la vendimia de 2018 y en Italia la reducción se eleva al

16%", sostiene el responsable del sector vitivinícola de COAG, Joaquín Vizcaino. E informa de que "hemos pedido a AICA y a la Comisión Nacional de los Mercados y la Competencia que investiguen la sospechosa coincidencia en las cotizaciones ante una posible concertación de precios de las grandes bodegas".

## Bombas Dosificadoras Fertirrigación

ITC REFERENTE MUNDIAL EN FERTIRRIGACIÓN



Uso eficiente del agua y fertilizantes en instalaciones agrícolas.



MOD. ECOFERTIC

MOD. FERTIC

MOD. EFR

MOD. DOSTEC



**COAG CONSTATA QUE SE ESTÁN DEJANDO DE ENVASAR 5 MILLONES DE LITROS DE LECHE BAJO LA MARCA DE GARANTÍA**

## “TIERRA DE SABOR” DEBE SER POTENCIADA Y CONSUMIDA EN CENTROS PÚBLICOS

• Siguiendo el ejemplo de otras administraciones, la nuestra debe priorizar el consumo de los productos agrícolas originarios de Castilla y León en los centros públicos (Consejerías, hospitales, residencias, comedores, etc.)

La leche con marca como “Tierra de Sabor”, pretendía garantizar a los ganaderos de Castilla y León un precio que cubriera los costes de producción y repercutiera en una mayor rentabilidad, mientras ofrecía al consumidor un producto de alta calidad y origen garantizado.

La marca de garantía ganó notoriedad entre los consumidores y se produjo un aumento de la demanda. Sin embargo, COAG-Castilla y León considera que en la actualidad se están dejando de envasar más de 5 millones de litros de leche bajo esta marca de garantía.

Desconocemos las razones que están motivando este cambio de tendencia, pero son síntoma de que



la Administración Autonómica debe dar un nuevo impulso al consumo de productos originarios de Castilla y León y potenciar la marca.

COAG-Castilla y León cree que “Tierra de Sabor” es marca de territorio, por ello insta a la Junta a impulsar la presencia de productos bajo esta enseña en la restauración colectiva y en la compra pública de alimentos (Consejerías, comedores escolares, hospitales, residen-

cias, actos públicos, etc.). Dicha presencia puede ser un elemento determinante no sólo para atender a la demanda de cada vez más consumidores de servidores públicos que requieren productos de calidad y cercanía, sino también para minorar casuísticas de riesgo sanitario como las denuncias ya conocidas en comedores escolares en Castilla y León.

Existen experiencias exitosas de otras Comunidades que priorizan en las

licitaciones públicas el consumo de producto de cercanía y con origen en su propio territorio, y obligan a su compra en determinados porcentajes. Si no se efectúan actuaciones de este tipo nuestros productores no podrán acceder a la oferta de esas Comunidades y se verán perjudicados porque en Castilla y León ni se les reserva la comercialización de un porcentaje en exclusiva ni se les prioriza frente a otros exteriores.





**Nervure<sup>®</sup> Super**  
HERBICIDA



**Juega limpio  
con tu cultivo  
y participa en el sorteo  
de Navidad**

¿y si me toca a mi?

Por la compra de una caja de Nervure Super 5L, un décimo de lotería de regalo



Entrega de décimos correspondientes al Sorteo Extraordinario de Lotería Nacional que se celebrará el día 22 de diciembre de 2019. Se entregará un décimo de lotería por la compra de 1 caja de Nervure Super en formato de 5 L (4 x 5L). La donación de estos décimos está organizada por Kenogard S.A. La empresa se reserva el derecho de cambio de número en caso de agotar el stock del número reservado. Puede consultar las bases de esta promoción en los puntos de compra adheridos a la misma. Puede encontrar más información sobre gestión de premios y retenciones en su administración de loterías más cercana o en [www.loteriasypuestas.es](http://www.loteriasypuestas.es). Los premios superiores a 2.500 euros por décimo tendrán una retención del 20% de acuerdo a la legislación vigente.



**KENOGARD**  
CULTIVAMOS LA INVESTIGACION • 研究深耕



- Solo mediante la venta a pérdidas se puede ofertar leche a 0,25 € cuando al ganadero le cuesta 0,34-0,36 € producir cada litro.
- La industria solo paga una media de 0,28-0,30 €/litro.
- La oferta de la distribución lleva descaradamente el sello "Producto Lácteo Sostenible"



**SI NO FUERA PORQUE PUEDE CONSTATARSE FOTOGRAFICAMENTE RESULTARÍA DIFÍCIL DAR CRÉDITO A LAS PRÁCTICAS COMERCIALES DE LA DISTRIBUCIÓN**

## VENTA A PÉRDIDAS CONSENTIDA Y AMPARADA POR LA ADMINISTRACIÓN

COAG-Castilla y León denuncia la venta a pérdidas de parte de la gran distribución sin que tengamos noticias de que la Administración esté tomando medidas para erradicar estas prácticas abusivas que dan la puntilla a los productores de leche de vacuno. Solo mediante la venta a pérdidas se puede ofertar leche de vaca a 0,25 € cuando al ganadero le cuesta entre 0,34-0,36 € producir cada litro. Abuso al que contribuye la industria láctea instalada en precios medios pagados al ganadero de no más de 0,28-0,30 €/litro.

Para más "inri" la leche ofertada lleva el sello de PLS - producto lácteo sostenible "en beneficio de todos". Este sello exige "actuaciones destinadas a mejorar la percepción del consumidor respecto de los productos lácteos, como productos de alto valor nutritivo y de calidad, (...) evitando su banalización". Ninguna acción contribuye más a la banalización de un producto que la sensación de que éste no tiene valor por sí mis-

EVOLUCIÓN DEL NÚMERO DE EXPLOTACIONES LÁCTEAS EN CASTILLA Y LEÓN

Año	NÚMERO
1990	32.561
2000	6.659
2010	2.327
Junio de 2019	1.039

mo, sino como producto reclamo. O no es acorde con los estándares sanitarios y de calidad, o el ahorro se compensa con sobrecostes de otros productos. Además, impide un precio justo para el ganadero.

COAG-Castilla y León denuncia que la abusiva venta a pérdidas, amparada y consentida por la Administración, da la puntilla al sector: de 32.561 explotaciones se ha pasado a 1.039. (Ver cuadro).



# SERVICIO AGROVIP

Servicio Técnico Agronómico Nacional

## PROGRAMA DE FERTILIZACIÓN INTEGRAL EN CEREAL

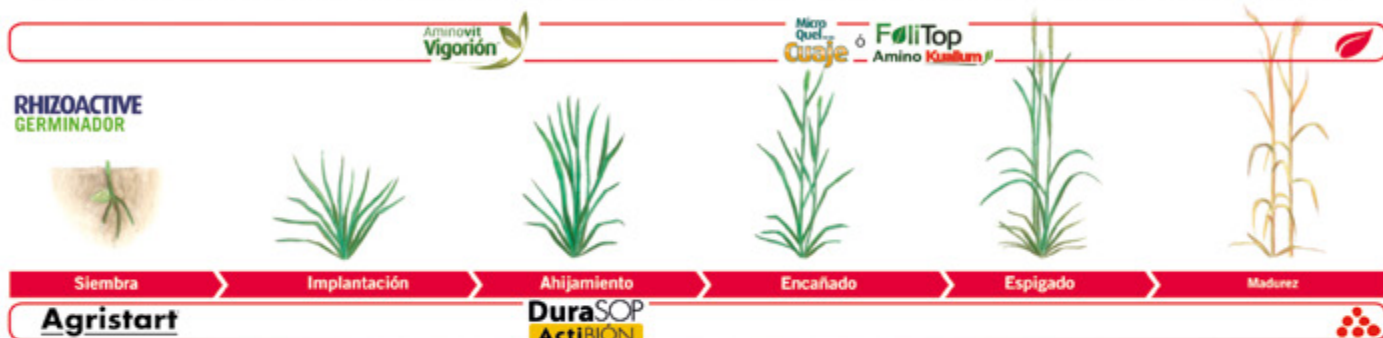

PRODUCTO RECOMENDADO PARA



EN CEREAL

# Agristart<sup>®</sup>



PROLIFE



OXITATAc



USP



S.O.P.



ULTRA-OCULTADO



Consulta a nuestro Servicio Técnico tu PFI personalizado: [info@fertinagro.es](mailto:info@fertinagro.es) / 900 802 530

[www.fertinagro.es](http://www.fertinagro.es)

**FERTINAGRO**  
BIOTECH



**Por Ana Isabel Esteban**

*Presidenta de Solidaridad Intergeneracional*

# Y TU FAMILIA ¿CÓMO ES?

**N**acemos en el seno de una familia que no elegimos. Quién es nuestra madre y padre, hasta hace 4 décadas se conocía, lo aprendemos. Ahora también se puede saber, pero existe una gran diversidad de lo que denominamos familia. Y aunque se siga necesitando un ovulo y un espermatozoide, que fecundados crean una vida, la ciencia y la tecnología están posibilitando dicho alumbramiento sin necesidad de conocerse los padres biológicos. Esta diversidad familiar no cambia la esencia, la función socioeconómica, ni los valores que hacen posible que la familia siga siendo la célula de la sociedad. La familia que tenemos de referencia, puede ser un padre y una madre, además de abuelos, hermanos, etc. o puede ser una madre o un padre (familia monoparental), o puede ser una mujer y hombre que tienen hijos de distintas parejas, e hijos en común o no. Todos ellos también conforman una familia. Existen familias que adoptan hijos/as, incluso después de tener los propios. Existen familias que los padres son dos hombres o dos mujeres. Es más, existe otro tipo de familia que se ha hecho cargo de uno/s

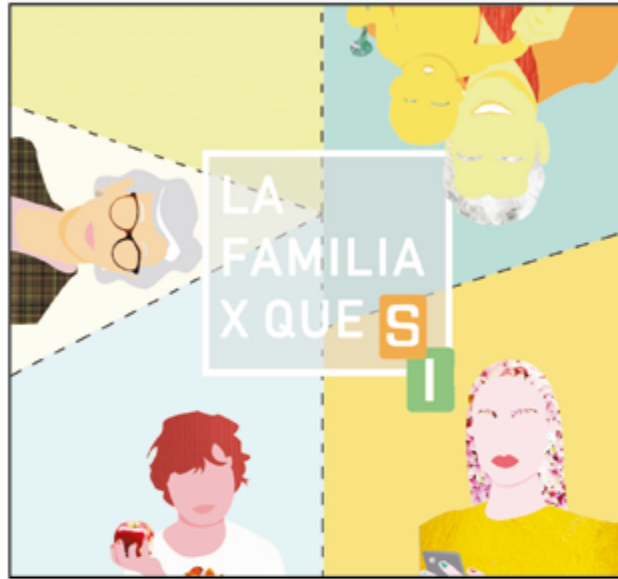

En internet: la familia x que sí

niños/as porque su padre se ha ido a la cárcel por haber asesinado a su madre. Esta familia puede ser los abuelos, los tíos/as, primos, vecinos, etc. La familia nos enseña a vivir en sociedad. Nos prepara en lo más básico y fundamental para sobrevivir con éxito –alimentación, ejercicio, no tóxicos-. La familia nos adiestra en modales y nos ilustra en valores y maneras de vivir. Cada familia es un mundo y cada una de ellas, que se compone a su vez de personas que proceden de otros núcleos familiares, crean un nuevo universo familiar. Todas se parecen, pero todas son distintas, porque distintos son sus miembros, sus lugares en el mundo, sus oportunidades, sus

momentos en la historia que les toca vivir y además está el azar.

**La familia ideal es solidaria, es integradora es intergeneracional.**

Contar con una gran familia en la que apoyarse cuando llegan las adversidades, es el mayor de los tesoros. Una familia que facilita el transcurrir de los días, que siempre está cuando se necesita. Una familia a la que deseas ver y compartir días de fiesta y disfrute o viajar para conocer otros mundos y otras gentes, sin diferencias de edad, ni entre hombres y

mujeres, valorando a todos y cada uno en su especificidad. Una familia que te ayuda a crecer como persona, como profesional, como padre o como madre, como hija, como amiga..., una familia igualitaria que es consciente de la necesidad de valorizar a las mujeres, porque siempre lo han tenido más difícil, y ha llegado la hora de que esto acabe.

A las mujeres que a lo largo de la historia se les ha encomendado como único fin ser madres, pero ahora se resisten y retrasan esa decisión. Uno de los motivos es que se puede truncar su vida profesional para la que se han formado. Otro la situación económica Pero existe otro motivo fundamental, que ya las mujeres se atreven a decirlo en voz alta. No quieren ser madres, no lo necesitan, no sienten la llamada genética, al igual que les ocurre a muchos hombres. Pero no hay que preocuparse, el mundo no se acaba, sigue creciendo. Cada día vivimos más. Somos más de 7.000 millones y se prevé llegar en 2050 a más de 10.000 millones.

**¿Que cómo es mi familia?** Si volviese a nacer me pido repetir la misma familia.

**COLABORA**



[www.solidaridadintergeneracional.es](http://www.solidaridadintergeneracional.es)



[www.efamilia.es](http://www.efamilia.es)



COAG celebró en Salamanca el 30 de septiembre con financiación de ENESA y la colaboración de Agroseguro, una interesante jornada de formación en materia de seguros agrarios. En el encuentro se abordó en profundidad la Línea 411, de seguros de explotaciones apícolas.

Este seguro es muy poco conocido y su contratación prácticamente testimonial en nuestra comunidad. En el ejercicio 2018 únicamente hubo 1 póliza, concretamente en León.

De la mano de Gema Chicharro, del Departamento de Estudios de Agroseguro, y de Pablo Resco, del Departamento de Seguros Agrarios de los Servicios Centrales de COAG, se han abordado las



## MEJORAS EN EL SEGURO APÍCOLA

• Jornada de COAG sobre seguros agrarios celebrada en Salamanca

características del seguro en apicultura. Las mejoras que COAG trasladará a la Comisión Territorial de Seguros Agrarios, son:

- Incluir las pérdidas pro

ducidas por *Varroa*.

- Incorporar pérdidas por *Vespa Velutina*.

- Cambiar la legislación para incluir la Responsabilidad Civil.



# agroSenara

C/ Panaderos, 3.  
 Polígono San Cosme  
 47620 Villanubla (Valladolid)  
 Tel. 983 219 530  
[www.agrosenara.com](http://www.agrosenara.com)  
[info@agrosenara.com](mailto:info@agrosenara.com)

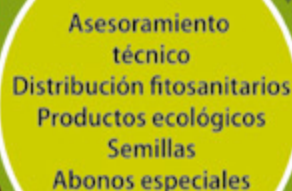

Asesoramiento técnico  
 Distribución fitosanitarios  
 Productos ecológicos  
 Semillas  
 Abonos especiales



**MODIFICACIONES  
RESPECTO DE LA  
CAMPAÑA 2018.**
**-REVISIÓN BASE DE DATOS  
DNIS INDIVIDUALIZABLES:**

Se ha revisado la base de datos de asignación de coeficiente de rendimiento y coeficiente de tasa individualizada para los Módulos 1 y 2 en secano (se incluyen las cosechas 2017 y 2018).

**- GARANTIZADO DEL 80 %**  
Se elimina el garantizado del 80%, manteniéndose los de 70%, 60% y 50%.

**-TARIFAS COLZA Y LEGUMINOSAS**

-Colza: Se incrementan las tarifas comarcales, de media el 25,1%.

-Leguminosas: Se revisan las tarifas de vezas, garbanzos, algarrobas, lentejas, yeros y habas secas según resultados de cada comarca con incremento nacional del 8,6 %.

**-CULTIVO DEL GIRASOL**

Se amplía el plazo de modificación de la declaración de seguro en las parcelas de regadío para bajas de parcela por no siembra y altas de nuevas parcelas de girasol del 30 de junio al 15 julio.

**-BONIFICACIONES**

Se elimina la tabla de bonificaciones que existía la campaña pasada y se incluye una bonificación del 5% exclusivamente a aquellos asegurados que contrataron en el plan anterior pólizas

# SEGURO CRECIENTE DE CULTIVOS HERBÁ- CEOS EXTENSIVOS (Línea 309) PLAN 2019.

**Por Antonio Rivera Merchán**

*Responsable Técnico Área Seguros COAG-CyL*

en secano del módulo 1 ó 2 y suscriben el seguro en el plan actual (2019) también en módulos 1 ó 2, antes de las fechas que se detallan.

**EXPLOTACIONES  
ASEGURABLES:**

Serán asegurables en los Módulos 1 y 2 las explotaciones cuyo titular del seguro presente a su nombre la Solicitud Única de ayudas de la Unión Europea, y en el módulo P todas las explotaciones dedicadas al

cultivo de arroz, cereales de invierno, cereales de primavera, leguminosas grano y oleaginosas.

**BIENES ASEGURABLES  
-GARANTIA  
DE PRODUCCIÓN.**

Son asegurables las producciones de cultivos herbáceos extensivos cultivadas en parcelas de secano y regadío, cuyo destino sea exclusivamente la obtención de grano o semilla certificada, correspondiente a las distintas variedades de los cultivos de Arroz, Cereales de invierno, Cereales de primavera, Leguminosas grano y Oleaginosas.

**-GARANTIA A LA PAJA**

Se cubren los daños ocasionados a la paja de cereales de invierno producido por los siniestros de pedrisco, incendio y garantías excepcionales.

**-GARANTIA A  
LAS INSTALACIONES**

Serán asegurables las instalaciones de cabezal de riego y red de riego en parcelas, (equipo de bombeo, filtrado, fertilización, automatismos de cuadro eléctrico, tuberías, aspersores, pivots, enrolladores, etc)

**-RIESGOS CUBIERTOS**

Pedrisco, incendio, fauna silvestre, inundación, lluvia torrencial, lluvia persistente, viento huracanado, no nascencia, no implantación, resto de adversidades climáticas.

**SUBVENCIONES PLAN 2019**

ENESA				
Módulos	1	2	P (arroz-fabes)	P
Base	75	21	7	4
Por fraccionamiento		1	1	1
Contratación colectiva		6	6	6
Características asegurado		11	9	4,5
Renovación		7	5	5
Reducción riesgo y condiciones productivas		2		
<b>TOTAL (máximo)</b>	<b>75 %</b>	<b>48 %</b>	<b>28 %</b>	<b>20,5 %</b>

**JUNTA DE CASTILLA Y LEÓN**

Línea de seguro	Módulo	Porcentaje de subvención
309	2	20 %

**BONIFICACIONES**

Grupo de cultivo	Ámbito	Contratación antes del	
Cereales de invierno	Ándaluza y Canarias	31 de Octubre	Si la explotación tiene pólizas de otros CC.AA. se debe contratar también en la fecha más temprana.
Leguminosas	Resto del ámbito	15 de Noviembre	
Oleaginosas (Cártamo y Girasol)	Resto del ámbito		
Resto de Oleaginosas (Colza, Uña y Camelina)	Todo el ámbito		30 de Septiembre



# ¿QUIERES o NECESITAS?

## ¿NUESTRA META?

Un Volkswagen para cada #zamorano y #salmantino

**T-ROC**  
desde **205€**  
/mes

**TIGUAN**  
desde **230€**  
/mes

**GOLF**  
desde **190€**  
/mes



## Descuentos especiales para asociados COAG

Lo quiero tanto que lo necesito.

Conduce un Volkswagen desde 190€/mes con Helmantica S.A.

- Seguro a todo riesgo.
- Asistencia en carretera.
- Mantenimiento incluido.
- Estrena coche cada 4 años.



**Volkswagen**  
Helmantica  
(Salamanca-Zamora)

\* Oferta Volkswagen Renting S.A. para un Golf Ready2Go 1.0 TSI 85kW (115CV). 48 cuotas de 190€ (IVA no incluido). Entrada: 3.403,18€ (IVA no incluido). Para un T-Roc Edition 1.0 TSI 85kW (115CV). 48 cuotas de 205€ (IVA no incluido). Entrada: 3.064,92€ (IVA no incluido). Para un Tiguan Edition 1.5 TSI 96kW (130CV). 48 cuotas de 230€ (IVA no incluido). Entrada: 3.868,75€ (IVA no incluido). Kilometraje: 10.000 km/año. Incluye mantenimiento, reparaciones y seguro a todo riesgo sin franquicia. No incluye cambio de neumáticos. Para otras versiones o equipamientos, consulta con tu Concesionario Volkswagen. Oferta válida hasta 31/07/2019 salvo variación en las condiciones del precio del vehículo. Incompatible con otras ofertas financieras. Modelos visualizados: T-Roc Sport con opcionales. Emisión de CO<sub>2</sub> (g/km): 140 (NEDC:115). Consumo medio (l/100 km) de 6,2. Golf Sport con opcionales. Emisión de CO<sub>2</sub> (g/km): 131 (NEDC:111). Consumo medio (l/100 km) de 5,8. Tiguan Sport con opcionales. Emisión de CO<sub>2</sub> (g/km): 152 (NEDC:128). Consumo medio (l/100 km) de 6,7.





**SEGÚN ESTIMACIONES, LOS CEREALISTAS DE LA COMUNIDAD PAGAN UN IMPORTE ANUAL DE 3,5 MILLONES DE EUROS A GESLIVE**

## COAG PIDE A LAS CORTES QUE INSTEN A DEROGAR EL CANON DE SEMILLAS

COAG-Castilla y León ha dirigido sendas cartas a Luis Tudanca, Raúl de la Hoz y Ana Carlota Amigo, portavoces de los Grupos Parlamentarios Socialista, Popular y Ciudadanos, pidiéndoles que las Cortes insten al Gobierno central a derogar la normativa que ampara el cobro, por parte de los obtentores de semillas, del canon por reutilización de la semilla propia. Según COAG-Cas-

• Nuestra organización se ha dirigido por carta a los Portavoces de los Grupos Parlamentarios Socialista, Popular y Ciudadanos en las Cortes de Castilla y León.

tilla y León, los agricultores de nuestra comunidad pagan anualmente 3,5 millones de euros a GESLIVE, empresa filial de la Asociación Nacional de Obtentores Vegetales (ANOVE) que gestiona el cobro del canon. Del importe total recaudado en España por este concepto, al menos 1,8 millones de euros es repartido a partes iguales entre las cuatro entidades firmantes del "Convenio Marco sobre el

reemplazo de granos para siembra" suscrito el 10 de julio de 2017.

Entre los mensajes que se exponen en la carta, COAG manifiesta que los obtentores de semillas de ANOVE ejercen un abuso de posición dominante, respaldados por una normativa injusta puesta a su servicio. Las administraciones deberían ponerse del lado del más débil. Si las actuaciones del Seprona se amparan en una normativa injusta que solo favorece el ansia de lucro de la industria de las semillas, le corresponde a la propia Administración –y por tanto a los partidos políticos– cambiar dicha normativa.

COAG considera fundamental que se evite la privatización del control de las semillas y defiende el derecho de los agricultores a reutilizar o intercambiar sus propias semillas libremente.





#agrovid

Regístrate ya como visitante profesional en el evento entrando en

[www.agrovid.es](http://www.agrovid.es)



registro gratuito



# agrovid

FERIA PARA EL CULTIVO DE LA VIÑA

del 30 de enero al 1 de febrero de **2020**

Valladolid

*El arte del cultivo de la vid*





Después del letargo de agosto hemos vuelto a la actividad sindical con fuerza. El 11 de septiembre, en el salón de actos de la biblioteca Eugenio Trias de Madrid nos reunimos para celebrar la XXI Asamblea de CERES y el Seminario "Las mujeres del medio rural en Europa, un debate ciudadano para la incidencia política". Inmaculada Idañez, Presidenta de CERES, hizo un repaso de la actividad sindical, en ONU Mujeres, en la marcha mundial de mujeres en Bilbao, reunión en Sri Lanka con las mujeres de habla hispana y de Vía Campesina, y el Foro Internacional "Del campo a la ciudad, mujeres sembrando juntas". La presencia de CERES y de COAG a nivel nacional e internacional ha sido maratoniana, arrancamos con la primera huelga general feminista celebrada en 8 de marzo de 2018 a la cual acudimos bajo el lema "Sembramos derechos, cosechamos Igualdad" y hemos seguido participando en el Comité del informe sombra CEDAW sobre Igualdad y Declaración de los Derechos de las Mujeres, además de realizar un seguimiento del informe de Estambul de prevención en violencia machista. No hay que dejar

## A SEGUIR SEMBRANDO...



**Ana Mª Benito Zúñiga**  
Presidenta de CERES-Zamora

espacios. En el debate de la Asamblea de CERES del pasado 11 de septiembre se contó con la participación de Lidia Senra, ex-parlamentaria europea, Andoni García, representante de COAG en el CESE y Remedios Sánchez, ganadera de

**Entendemos que, en materia de legislación, hemos avanzado, pero cuando analizamos la realidad del día a día vemos que dicho avance no se produce"**

caprino y representante de jóvenes en el CEJA. Creemos que con todo lo expuesto y vivido entendemos que, en materia de legislación, hemos avanzado, pero cuando analizamos la realidad del día a día vemos que dicho avance no se produce. Cuando proponemos y nos aliamos con el feminismo avanzamos porque tenemos dos situaciones: primero la realidad de seguir avanzando en la legislación, y segundo la necesidad de exigir que se aplique dicha legislación. La Unión Europea insta a los países miembros para que la participación

de las mujeres sea reconocida a través de diferentes fórmulas, se reconoce la importancia en el Parlamento Europeo de la participación de las mujeres, de nuestra visibilización y del acceso a los órganos de dirección en OPAS, Cooperativas, etc. Pero la realidad es que no se traduce en la práctica y queda en papel mojado. Por ello es importante que nosotras sigamos plantando cara a las instituciones, creando debate desde donde estamos e incorporar nuestras propuestas y la visión feminista. En definitiva nuestros avances van poco a poco y no podemos perder ningún espacio donde puedan estar las mujeres de CERES y de COAG porque entonces retrocedemos. A seguir sembrando y a seguir recogiendo.

**Es importante que sigamos plantando cara a las instituciones, creando debate e incorporar nuestras propuestas y la visión feminista"**

**COLMENAS INDUSTRIAS DOMÍNGUEZ, S.L.**

Avda. Constitución nº 110  
37660 Miranda del Castañar - Salamanca  
Tf. 923 43 20 42 - Fax. 923 43 23 16  
contacto@industriasdominguez.com

[www.industriasdominguez.com](http://www.industriasdominguez.com)







El sistema opcional de cambio rápido permite al Karat adaptarse a una gran variedad de condiciones de trabajo sin utilizar ninguna herramienta.

## AZUL SIGNIFICA LIBERTAD EL CULTIVADOR KARAT – LA ELECCIÓN IDEAL PARA LA MÁXIMA VERSATILIDAD



El cultivador intensivo Karat es el todo terreno entre los cultivadores. Sus cuchillas intercambiables hacen que sea la elección perfecta tanto para el laboreo de rastrojo superficial y medio como el trabajo profundo para la siembra directa:

- Profundidad de trabajo 5-30 cm
- 10 versiones de cuchillas para diferentes usos
- Ajuste automático de los discos cóncavos según las profundidades de trabajo
- Eliminación de los esfuerzos laterales gracias a la disposición optimizada de las cuchillas



**ALTO NIVEL DE EXIGENCIA TECNOLÓGICA Y APUESTA POR LA SOSTENIBILIDAD**

## DEMOAGRO CELEBRA “SPECIALTY”, PRIMERA EDICIÓN SOBRE MÁQUINAS DE CULTIVOS ESPECIALES

• La Demostración de Maquinaria para Cultivos Especiales, DEMOAGRO SPECIALTY, se celebra en Turis (Valencia) del 1 al 3 de octubre y congrega a las principales firmas de mecanización agraria de España.



Foto Demoagro

**M**arcas y distribuidoras de primer nivel ocupan durante tres días la partida El Carrascal, en Turis (Valencia). Los productos expuestos destacan por su alto nivel de exigencia tecnológica y su apuesta por la sostenibilidad

La finca El Carrascal, con 23 hectáreas divididas en 20 parcelas y distribuidas en hileras, se distribuye en frutales de hueso (11 de las 20 parcelas), cítricos, y viñedo con 4 parcelas cada una, y 1 parcela dedicada a frutales de pepita.

En pleno auge de las energías limpias y la sostenibilidad, las máquinas presentadas en esta primera edición de Specialty van un paso más allá. «Priori-

### FIRMAS PARTICIPANTES

**AG Group,  
Agriargo Ibérica,  
Agromelca,  
AMP Sprayers,  
Antonio Carraro  
Ibérica, Arbos,  
Case IH, Catron  
Internacional, Claas  
Ibérica, Comercial  
de Suministros,  
Componentes  
Agrícolas General,  
Enguix, Fendt,  
Hardi, Hibema,  
Industrias David,**

**Industrias Sanz,  
John Deere,  
Kubota España,  
Martignani,  
Massey, New  
Holland,  
Pulverizadores Fede,  
Same/Deutz/Fahr/  
Lamborghini,  
Seppi M. Península  
Ibérica,  
Talleres Corbins,  
TMC Cancela,  
Valtra, Vigerm y  
Zanon.**

zamos la funcionalidad, como no puede ser de otro modo», asegura Ignacio Ruiz, secretario general de Ansemat, entidad organizadora de la muestra, «pero no podemos quedarnos solo en eso. Los participantes en la demostración cuentan con estándares de calidad muy exigentes, incluida una fuerte inversión en i+D, y esto atañe a la mejora de la máquina en muchos sentidos: eficacia, sostenibilidad y durabilidad. Queremos máquinas limpias, pero también seguras y duraderas».



# La confianza la dan los profesionales.

Lubricantes para maquinaria agrícola Olipes.



En Olipes ponemos a su disposición productos de máxima calidad y la gama más completa de lubricantes para sus vehículos y maquinaria.

También le proporcionamos algo que solo Olipes puede aportarle: la asesoría integral de un equipo de profesionales de primer nivel.

Consulte nuestra red de distribuidores y déjese ayudar por auténticos especialistas en lubricación de equipamiento agrícola.

[olipesresponde@olipes.com](mailto:olipesresponde@olipes.com)

# Olipes

The Professionals' Lubricants

[olipes.com](http://olipes.com)



La entidad ha lanzado “Crédito Univerde”, para que el sector agrícola y ganadero pague de manera más flexible las compras de sus materias primas

## UNICAJA BANCO OFRECE FLEXIBILIDAD EN SUS PAGOS A LOS AGRICULTORES Y GANADEROS CASTELLANOS Y LEONESES

Unicaja Banco ha lanzado su nuevo sistema de Crédito Univerde, un producto específico para agricultores que permite flexibilidad en los pagos de las compras de insumos necesarios para su actividad mediante la Tarjeta Univerde, una tarjeta profesional agraria de uso exclusivo en comercios adheridos al convenio Univerde (más de 600 establecimientos). De esta manera, el sistema de Crédito Univerde supone una mejora y ampliación de las modalidades de pago innovador en el sector, puesto que a las modalidades tradicionales de débito, fin de mes y aplazado, se añade la modalidad de pago fraccionado. Además, con este sistema se podrá decidir el plazo (máximo hasta 12 meses) de la operación, la parte del coste del aplazamiento a asumir por parte del comercio y del agricultor o ganadero y elegir el número de pagos en los que el cliente fracciona su compra (mensual, bimestral, trimestral, cuatrimestral, semestral o a vencimiento). Esto convierte al



Crédito Univerde en un sistema muy flexible que se adapta a todo tipo de cultivos y zonas. Unicaja Banco muestra su compromiso con la agricultura a través de la continua adaptación de sus productos a las necesidades de los agricultores y de las empresas del sector, así como en la creación de una amplia gama de productos y servicios financieros especializados y en interesantes condiciones, que abarcan todo tipo de cultivos herbáceos, cultivos leñosos, cultivos industriales, viticultores o ganaderos, hasta la

industria alimentaria y empresas de comercialización. La Tarjeta Univerde es una tarjeta profesional agraria de uso exclusivo en comercios adheridos al convenio Univerde (más de 600 establecimientos) y ofrece la posibilidad de aplazar y frac-

**•Crédito Univerde supone una mejora de las modalidades de pago, puesto que se añade la modalidad de pago fraccionado.**

cionar los pagos a conveniencia del agricultor o ganadero sin ningún tipo de comisión, ni de emisión ni de mantenimiento. Permite al cliente elegir entre diferentes modalidades de pago. Por su parte, a los comercios adheridos al sistema Univerde les permitirá, aparte de realizar el cobro de sus ventas de inmediato y sin riesgos, el incremento de la vinculación de sus clientes e incentivar las ventas realizando ofertas de financiación en momentos y/o para públicos concretos que estimen convenientes.



# Acciones formativas dentro del Programa de desarrollo Rural de Castilla y León 2014-2020 de Comercial Agrícola Castellana

Septiembre-Diciembre 2019

## Formación **GRATIS** Plazas limitadas

"Transformación de la maquinaria tradicional en agricultura de precisión con ISOBUS"

Día 1 y 2 de oct. en Palencia y Burgos  
Día 3 y 4 de oct. en Segovia  
Día 10 y 11 de oct. en Valladolid



"Bio-fertilizantes en la agricultura y uso de microorganismos de suelo en suelos secos y áridos"

Día 23 y 24 de sept. en Palencia y Burgos  
Día 25 y 26 de sept. en Segovia y Valladolid  
Día 30 y 31 de oct. en León



"Bio-fertilizantes en la agricultura y uso de microorganismos de suelo en frutales y vid"

Día 2 y 3 de dic. en Zamora  
Día 4 y 5 de dic. en Burgos y Valladolid



"Gestión de las empresas agrícolas y trazabilidad de la producción desde el sistema de guiado"

Días 28 y 29 de oct. en Palencia  
Días 5 y 6 de nov. en Burgos  
Días 10 y 11 de dic. en Segovia  
Días 26 al 27 de nov. en Valladolid



"Gestión, uso y aprovechamiento eficiente y seguro de la maquinaria agrícola"

Día 4 al 15 de nov. en Palencia  
Días 14 al 25 de oct. en Burgos  
Días 18 al 29 de nov. en Segovia  
Día 9 al 20 de dic. en Valladolid



## ESTA OPERACIÓN ESTÁ COFINANCIADA POR LA UNIÓN EUROPEA A TRAVÉS DEL FEADER EN UN 80%

Para profesionales del sector agrario y/o interesados en incorporarse al sector, plazas limitadas, interesados llamar a: Benito: 647 564 701; Araceli: 607 229 539 ó Pedro: 608 526 491

### FINANCIAN:



**FEADER**  
Fondo Europeo Agrícola de Desarrollo Rural:  
Europa invierte en las Zonas Rurales.



GOBIERNO DE ESPAÑA

MINISTERIO DE AGRICULTURA, PESCA Y ALIMENTACIÓN



Junta de Castilla y León



**P**regunta: ¿Cómo sobrellevan ustedes, los ganaderos, las continuas diatribas de organismos y colectivos que les acusan de ser prácticamente el diablo: de contaminar, de degradar el terreno, de agotar los recursos hídricos y demás lindezas?

Respuesta: Son acusaciones irreales de personas que desconocen la labor que hacen los ganaderos en el entorno donde vivimos, donde trabajamos. Con nuestra ganadería extensiva en la dehesa no degradamos el territorio sino que lo conservamos, la ganadería extensiva mantiene el ecosistema, como ejemplo podemos citar que en las parcelas o dehesas donde habita se elimina gran cantidad de carbono de la atmósfera por medio de los árboles y pastos que mantiene y disminuye el riesgo de incendios mediante el pastoreo.

Los ganaderos tendríamos que darnos más a conocer en el mundo urbano a través de las diferentes organizaciones, asociaciones, mediante jornadas didácticas, videos y visitas a explotaciones, para dar a conocer nuestro sistema de manejo, nuestro trabajo y la manera de criar nuestros animales, como ganadería extensiva.

**P:** O sea, que puede decirse que la ganadería extensiva es esencialmente ecológica.

**R:** Sí, la ganadería extensiva es ecológica y mantiene una serie de medidas como puede ser una carga ganadera adecuada al terreno, aprovecha todos los recursos naturales que tiene a su alcance, cuenta con una adecuada rotación de pastos que se regeneran para el mantenimiento de dicha ganadería. Todo sin necesidad de aportes externos alimentarios como pueden ser los concentrados y como anteriormente se ha mencionado. Además, el pastoreo sirve para evitar incendios y disminuir el abonado artificial de los cultivos.

**3. Las asociaciones ganaderas españolas están poniendo en marcha programas, como Life Beef Carbon, tendentes a reducir las emisiones de**



**MANUEL BARAHONA**

*Ganadero y Responsable de Vacuno de Carne de COAG*

## “La ganadería extensiva no puede convivir con el actual censo de lobos”

El responsable de vacuno de COAG pone el ejemplo de otros países europeos como Alemania, donde se eliminan ejemplares de lobo cuando hay problemas con el ganado. Defiende al sector cárnico, sobre todo, el vacuno extensivo esencialmente ecológico, frente a los ataques de grupos que lo consideran contaminante y nocivo y alerta sobre los peligros del Mercosur, el Brexit y las importaciones de carnes de países con menores exigencias sanitarias y cualitativas que España.



gases de la ganadería. ¿Qué opina de esos esfuerzos? ¿Qué eficiencia tienen?

R: Estoy de acuerdo en estos nuevos proyectos, se ajustan a las demandas de los consumidores respecto a la conservación del medio ambiente. Respecto a la eficiencia debido a su estado de desarrollo no se puede evaluar sus resultados porque se están empezando a poner en marcha.

**P: A todo este pastel se le coloca encima la guinda de la listeriosis, ¿cómo ha afectado al sector esta crisis?**

R: Negativamente, estas crisis alimentarias afectan al consumo de carne disminuyéndolo y aumentando la desconfianza del consumidor tan difícil de conseguir, sin tener en cuenta los beneficios de la carne de vacuno en nuestra dieta.

**P: ¿Cómo incidirá en el sector el pacto de Europa con Mercosur, en estos momentos que tampoco viven ustedes, según sus propios datos, los mejores tiempos en los mercados internacionales?**

R: Los acuerdos de Mercosur a los ganaderos nos afectan porque habrá una mayor oferta de carne en el mercado. Y a ello hay que añadir que Europa debe asumir las consecuencias del Brexit y la bajada del precio de la carne que se acentúa cada año en España y la Unión Europea. Por consiguiente, vamos a tener más carne en el mercado con aranceles más bajos, carne que además tiene menor precio que la europea. Y debemos mencionar también que las condiciones sanitarias de estas carnes son mucho menores respecto a la producida en la UE. Por ejemplo, control de antibióticos, promotores de crecimiento, campañas de saneamiento ganadero y normas de bienestar animal en estos países son todavía proyectos y no normas por tanto su control es en casos nulo. Por consiguiente se puede dar la paradoja de que se

**C**risis alimentarias como la Listeriosis disminuyen el consumo de carne, aumentan la desconfianza del consumidor, tan difícil de conseguir, sin tener en cuenta los beneficios de la carne de vacuno en nuestra dieta.

consuma la carne de estos países en vez de la aquí y haya que exportar mucha más carne que la que exportamos actualmente, como ocurre con productos de otros sectores como el apícola.

No podemos ser moneda de cambio de otros productos industriales.

**P: ¿Cuáles son, brevemente, las principales debilidades y fortalezas del sector español del vacuno de carne?**

R: Podemos citar como fortalezas la importancia de la proteína animal en la dieta del humano. Basándonos en estudios antropológicos podría decirse que el hombre se ha desarrollado gracias a la proteína animal, sino seguiríamos siendo *homo sapiens*. Citar como ejemplo las dietas de atletas o las de cualquier humano en las que cobra gran importancia consumir proteína animal para el desarrollo y mantenimiento muscular. Yo pondría como debilidad... el desplazamiento que han sufrido nuestras razas autóctonas que estaban desarrolladas por nuestros antecesores.

**P: ¿Qué nivel de especificidad, de diferenciación y valor añadido pueden representar en los merca-**

**dos las razas autóctonas españolas criadas en extensivo?**

R: Debemos potenciar las características cárnicas de las razas autóctonas, por sus cualidades organolépticas y sensoriales, puesto que son las que mayor adaptabilidad tienen a nuestra dehesa y son las que mejor aprovechan los recursos de nuestro ecosistema ya que eran las seleccionadas por nuestros antecesores. Yo pediría apoyo a las instituciones para mantener y mejorar nuestras razas, como se ha venido realizando en otros países, donde al desarrollarse la mecanización se desplazaron las características de carga y trabajo potenciando los caracteres cárnicos.

**P: ¿Qué valoración hace del actual estado sanitario de la cabaña de vacuno?**

R: Donde se ha aplicado con rigurosidad el programa sanitario la prevalencia de la enfermedad ha disminuido año a año. Actualmente hay escasos positivos, con la consiguiente ventaja de optar a la exportación a países que exigen una alta cualificación sanitaria. Pero todavía queda mucho camino por recorrer para poder unificar los resultados y normativas en todo territorio nacional.

**P: Por último, ¿cómo afectan a la ganadería extensiva los continuos ataques del lobo y qué solución tendría este problema?**

R: La ganadería extensiva como tal no puede convivir con el censo actual de lobos que hay en una comunidad como Castilla y León. Por su extensión, la cantidad de manadas que hay triplica el censo que actualmente tiene un país como Alemania, en el cual, cuando hay problemas se eliminan ejemplares para buscar un equilibrio con los ganaderos. Si queremos mantener una ganadería extensiva para mantener el ecosistema como se ha hecho durante muchas generaciones debemos controlar el censo actual de manadas de lobos.



El Vicepresidente de la Junta, Francisco Igea, lanzaba el 4 de octubre un titular demoleedor: “no es razonable dar servicios en pueblos con 50 personas”. Desde COAG le recordamos que, como dice uno de los lemas del movimiento por la España Vaciada “Ser de pueblo no resta derechos”. Si siguiéramos la lógica de Igea, si no es razonable dar servicios públicos en pueblos pequeños, tampoco lo es que los vecinos sin acceso a ellos paguen impuestos.

La afirmación del Vicepresidente de la Junta, realizada cuando miles de ciudadanos del medio rural de Castilla y León y de toda España clamaban por la igualdad de acceso a servicios básicos para mantener la población en el territorio, es una declaración de intenciones que adquiere mayor dimen-

**COAG RECHAZA LAS DECLARACIONES DE IGEA Y LOS PLANES DE LA CONSEJERÍA DE SANIDAD DE CREAR CONSULTORIOS DE AGRUPACIÓN, EUFEMISMO PARA OCULTAR EL DESMANTELAMIENTO SANITARIO**

## SI NO ES “RAZONABLE” DAR SERVICIOS TAMPOCO DEBERÍA SERLO PAGAR IMPUESTOS



sión tras conocerse que la Consejería de Sanidad creará los “consultorios rurales de agrupación”, eufemismo bajo el que se oculta un desmantelamiento progresivo de la asistencia sanitaria en el medio rural.

A partir de las declaraciones y los planes que se van conociendo no queda duda de que la mayoría de nuestros políticos no cree ni en los pueblos ni en su futuro ni en el de sus habitantes.

### LA REGIÓN VENDIÓ EN 2018 A EE UU 25 MILLONES EN PRODUCTOS AFECTADOS POR LOS FUTUROS ARANCELES

El valor de los productos agroalimentarios que Castilla y León exporta a EE.UU. que se vería afectado por la aplicación de los aranceles anunciados por Donald Trump supera los 25 millones de euros, según los datos de Comercio Exterior a los que COAG-Castilla y León ha tenido acceso (ver cuadro). COAG-Castilla y León considera muy lesiva para la economía agraria regional esta medida, que castiga a un sector que nada tiene que ver con el aeronáutico, que es el que originó

la disputa en el seno de Organización Mundial del

#### EXPORTACIONES A USA POR PROVINCIAS

	Vino	Porcino	Aceite	Lácteos	Totales
Ávila	95.948		947		96.894
Burgos	4.770.438			53.059	4.823.497
León	1.950.655		71.318	218.884	2.240.857
Palencia	14.436			4.250	18.686
Salamanca	364.294	1.955.507		5.265	2.325.066
Segovia	281.641				281.641
Soria	381.143			1.164	382.307
Valladolid	11.364.197		4.796	409.584	11.778.577
Zamora	1.141.508			2.468.702	3.610.210
<b>Total</b>	<b>20.364.260</b>	<b>1.955.507</b>	<b>77.061</b>	<b>3.160.909</b>	<b>25.557.737</b>

Fuente: Datacomex. Ministerio de Economía y Hacienda

Comercio resuelta con la aplicación por parte de EE.UU. de aranceles a productos de la U.E.

### JORNADA DE CERES EN RICOBAYO DE ALBA

CERES con la colaboración de CERES-Zamora y de COAG Zamora y con la financiación del Ministerio de Agricultura celebró una jornada el pasado 27 de septiembre en Ricobayo de Alba (Zamora) bajo el lema *Herramientas innovadoras para una economía rural*. Se analizó la empleabilidad de la mujer en el medio rural, las diferentes iniciativas sostenibles como ejemplo a seguir, la Titularidad Compartida y la importancia de enmarcar el desarrollo rural en políticas frente al cambio climático.





EL PRIMER GRUPO ACEITERO



La clave de nuestro éxito  
no es sólo ofertar el mejor producto,  
sino hacerlo brillar con el mejor servicio





TELÉFONO 605504490

SE BUSCA EXPLOTACIÓN DE OVINO LECHERO EN TRASPASO POR JUBILACIÓN O CESE Y QUE ESTÉ EN FUNCIONAMIENTO EN LA PROVINCIA DE PALENCIA  
TELÉFONO 653041094

**DEMANDA**

-SE BUSCA EXPLOTACIÓN DE OVINO LECHERO EN TRASPASO POR JUBILACIÓN O CESE Y QUE ESTÉ EN FUNCIONAMIENTO EN LA PROVINCIA DE PALENCIA  
TELÉFONO 653041094

**EMPRESA AGRARIA**

## MERCADILLO ENTRE PARTICULARES

Para anunciarse aquí, deben dirigirse a las sedes de COAG Castilla y León

**VENTA**

-SE VENDE CARRO MEZCLADOR MARCA NUTRIFEED DE 13 METROS CÚBICOS CON BÁSCULA (RAFA) TELÉFONO 650987785  
-SE VENDE COSE-CHADORA NEW HOLLAND 15.30 3,80 METROS DE CORTE. 690377674  
-SE VENDE EMPACADORA

NEW HOLLAND B8940. TELÉFONO 646512234

-SE VENDEN FINCAS DE CULTIVO 8 HA EN CILLERUELO DE ARRIBA, 2,23 HA EN NEBREA Y 1,46 HA EN PINEDA TRASMONTE (EN LA PROVINCIA DE BURGOS) YOLANDA. 635712057

-SE VENDEN 1,91 DERECHOS DE LA REGIÓN 1201 INTERESADOS LLA-

MAR 696985323

-SE VENDEN 54 HA DE SIEMBRA EN VILLUSTO (BURGOS) INTERESADOS 639623690, 696782765,629471155

-SE VENDEN DE 18 A 20 DERECHOS ZONA 501 TELÉFONO 679785294

-SE VENDE HILERA-DOR DE FORRAJE DE DISCO 4,80 METROS, PRACTICAMENTE NUEVO MUY POCO USO

EDITA: COAG -Castilla y León  
DIRECCIÓN, Comisión Ejecutiva de COAG- Castilla y León.

**ADMINISTRACIÓN**

C/ Pío del Río Hortega nº 6-bajo. 47014-Valladolid.

Tel.983 33 69 75

Fax:983 37 38 41.

coag@coag-cyl.org

**REDACCIÓN, MAQUETACIÓN**
**Y PUBLICIDAD**

Editorial "Tierra 21". Ciudad de México, 2. 28760. Tres Cantos. Madrid. Tel. 656.87 97 73.

T. Y F. 91 804 49 96.

josecarlos.blanco@coag-cyl.org

IMPRESIÓN, Gráficas Romero. Avda. Hernán Cortés, 36. 10.400 Jaratuz de la Vera. (Cáceres)

DEPÓSITO LEGAL, M-20908-2006

**LA JUNTA DE CASTILLA Y LEÓN COLABORA EN LA EDICIÓN DE ESTA REVISTA**

Conforme a la Ley Orgánica 15/1999 sobre Protección de Datos de carácter personal, le informamos que los datos insertos en la presente publicación así como los utilizados para el envío de la misma forman parte de ficheros cuya titularidad corresponde a COAG-Castilla y León y han sido recogidos con fines administrativos, divulgativos y promocionales. Queda prohibida su reproducción, copia o utilización sin el expreso consentimiento del titular del fichero. El interesado puede ejercitar los derechos de acceso, cancelación, rectificación y oposición mediante escrito dirigido a COAG-Castilla y León, C/ Pío del Río Hortega nº 6 bajo - 47014 - Valladolid.

## SPACE 2019: UNA GRAN AÑADA

La SPACE 2019 se celebró del 10 al 13 de septiembre en el Parque de Exposiciones de Rennes. Esta trigésima tercera edición, que podemos calificar como una excelente añada, se desarrolló en un clima amable y positivo. Todos los participantes acudieron en "modo proyecto" para compartir los cuatro días del "Planeta Ganadería". Este reflejó la situación de nuestros sectores ganaderos que actualmente atraviesan una situación económica relativamente tranquila gracias a una coyuntura algo más favorable. También permitió a los ganaderos, independientemente del tipo de producción, reunirse en una Feria acorde a la imagen que tienen de su profesión: moderna y constructiva.

## PLÁSTICO BIODEGRADABLE DE BASF PARA HORTICULTURA

*El material biodegradable certificado ecovio® M2351 para film acolchado es beneficioso para la producción de muchos cultivos hortícolas y el medio ambiente.*

El tomate de industria, el destinado a ser procesado por la industria alimentaria, es la verdura más cultivada del mundo. Agricultores de numerosos países utilizan los films acolchados de polietileno (PE) para aumentar el rendimiento del tomate, ya que permiten controlar las malas hierbas, la temperatura del suelo y el consumo de agua. Los films acolchados de PE se deben retirar del terreno tras la cosecha. A menudo es imposible quitarlos completamente al no ser biodegradables. Con ecovio® M 2351, BASF ofrece un plástico biodegradable para films acolchados elaborado con adipato-tereftalato de polibutileno (PBAT) ecoflex® y otros polímeros biodegradables obtenidos a partir de materias primas renovables. Las láminas que se elaboran con ecovio® M 2351 se pueden incorporar al terreno junto con los restos vegetales de la cosecha, ya que los microorganismos lo reconocen como alimento que pueden metabolizar.

## SUMITOMO CHEMICAL ADQUIERE EL NEGOCIO DE NUFARM SUDAMÉRICA

Sumitomo Chemical Company Ltd, multinacional química japonesa y accionista mayoritario de Kenogard, S.A. en España, ha firmado un acuerdo para la adquisición de todas las acciones de las cuatro filiales de Nufarm Ltd. en Sudamérica (Brasil, Argentina, Chile y Colombia) por un importe de 804 Millones de dólares.

Esta adquisición se espera finalice en Diciembre 2019 tras la aprobación por parte de los accionistas de Nufarm Ltd., y sujeto a la autorización por parte de las autoridades regulatorias competentes. Sumitomo Chemical estima que con esta adquisición triplique sus ingresos en la división Agrosolutions en América del Sur, además de reforzar sus instalaciones operativas con una planta de formulación, una instalación de I+D y un campo experimental adyacente situados en Brasil.

Con esta adquisición se confiere un poderoso impulso a diferentes proyectos de I+D desarrollados por Sumitomo Chemical como el nuevo fungicida INDIFLINTM, que ofrece una elevada eficacia para combatir enfermedades fúngicas de la soja.





# AurosPlus<sup>®</sup>

2.0

Fuerza Combinada



Herbicida para el control de vallico y malas hierbas de hoja ancha en la pre y post emergencia precoz de los cereales



AurosPlus<sup>®</sup>  
2.0

syngenta.



Use los productos fitosanitarios de manera segura.  
Lea siempre la etiqueta y la información sobre el producto antes de usarlo.

© 2017 Syngenta. Todos los derechos reservados. <sup>™</sup> o © son marcas comerciales de una compañía del Grupo Syngenta.



# TRABAJO INTELIGENTE. MÁS VIDA.

**VALTRA**

Al adoptar el poder de la agricultura inteligente aumentarás el rendimiento a la vez que reduces gastos, riesgos y tiempos muertos. Y lo más importante, ahorrarás tiempo para vivir más.

→ [www.valtra.es](http://www.valtra.es)

Valtra es una marca mundial de AGCO.

**YOUR  
WORKING  
MACHINE**